



| Tjänsteskrivelse | Handläggare | Datum | Diarienummer |
|------------------------------------|----------------|------------|--------------|
| Barn- och utbildningsförvaltningen | Johanna Gerdin | 2024-04-03 | BUN/2024:13 |

Ekonomisk periodrapport

Förslag till beslut

Barn- och utbildningsnämnden beslutar:

Den ekonomiska periodrapporten januari till och med mars 2024 godkänns och läggs till handlingarna.

Ärendet

Controllers vid ekonomikontoret har upprättat en periodrapport som gäller för januari till och med mars 2024. Rapporten presenteras för nämnden.

Beslutsunderlag

Tjänsteskrivelse

Ekonomisk periodrapport

Barn- och utbildningsförvaltningen

Ann-Christin Isaksson
Förvaltningschef

**Barn- och utbildningsnämnden**

Månadsrapport per 202403 (tkr)

| Månadsrapport per 202403 (tkr) | Budget period | Utfall period | Avvikelse period |
|-------------------------------------|-----------------|-----------------|------------------|
| Barn- och utbildningsnämnden | | | |
| INTÄKTER | 27 218 | 28 219 | 1 001 |
| KOSTNADER (-) | -163 696 | -166 247 | -2 551 |
| NETTOKOSTNADER (-) | -136 478 | -138 028 | -1 550 |
| Nämndsverksamhet | | | |
| INTÄKTER | 0 | 0 | 0 |
| KOSTNADER (-) | -237 | -197 | 40 |
| NETTOKOSTNADER (-) | -237 | -197 | 40 |
| Offentlig verksamhet | | | |
| INTÄKTER | 0 | 0 | 0 |
| KOSTNADER (-) | -239 | -238 | 1 |
| NETTOKOSTNADER (-) | -239 | -238 | 1 |
| Kulturskola | | | |
| INTÄKTER | 0 | 11 | 11 |
| KOSTNADER (-) | -1 150 | -1 201 | -51 |
| NETTOKOSTNADER (-) | -1 150 | -1 190 | -40 |
| Förskoleverksamhet | | | |
| INTÄKTER | 4 113 | 4 574 | 461 |
| KOSTNADER (-) | -30 687 | -32 987 | -2 300 |
| NETTOKOSTNADER (-) | -26 574 | -28 413 | -1 839 |
| Fritidshem | | | |
| INTÄKTER | 1 806 | 1 872 | 66 |
| KOSTNADER (-) | -7 965 | -7 694 | 271 |
| NETTOKOSTNADER (-) | -6 159 | -5 822 | 337 |
| Förskoleklass | | | |
| INTÄKTER | 243 | 267 | 24 |
| KOSTNADER (-) | -4 488 | -4 510 | -22 |
| NETTOKOSTNADER (-) | -4 245 | -4 244 | 2 |
| Grundskoleutbildning | | | |
| INTÄKTER | 5 019 | 5 147 | 128 |
| KOSTNADER (-) | -58 847 | -59 819 | -971 |
| NETTOKOSTNADER (-) | -53 828 | -54 671 | -844 |
| Anpassad grundskola | | | |
| INTÄKTER | 103 | 139 | 35 |
| KOSTNADER (-) | -3 881 | -3 967 | -86 |
| NETTOKOSTNADER (-) | -3 778 | -3 828 | -50 |



| | | | |
|--------------------------------------|----------------------|----------------------|-------------------------|
| Gymnasieutbildning | | | |
| INTÄKTER | 3 761 | 3 790 | 29 |
| KOSTNADER (-) | -25 016 | -25 039 | -23 |
| NETTOKOSTNADER (-) | -21 256 | -21 249 | 6 |
| Anpassad gymnasieskola | | | |
| INTÄKTER | 0 | 0 | 0 |
| KOSTNADER (-) | -1 049 | -979 | 70 |
| NETTOKOSTNADER (-) | -1 049 | -979 | 70 |
| Grundläggande vuxenutbildning | | | |
| INTÄKTER | 4 | 7 | 3 |
| KOSTNADER (-) | -1 100 | -1 059 | 41 |
| NETTOKOSTNADER (-) | -1 097 | -1 053 | 44 |
| Gymnasievux | | | |
| INTÄKTER | 1 905 | 1 853 | -52 |
| KOSTNADER (-) | -3 661 | -3 618 | 43 |
| NETTOKOSTNADER (-) | -1 756 | -1 765 | -9 |
| Särvux | | | |
| INTÄKTER | 0 | 0 | 0 |
| KOSTNADER (-) | -275 | -259 | 16 |
| NETTOKOSTNADER (-) | -275 | -259 | 16 |
| SFI, Svenska för Invandrare | | | |
| INTÄKTER | 377 | 233 | -144 |
| KOSTNADER (-) | -1 956 | -1 876 | 80 |
| NETTOKOSTNADER (-) | -1 580 | -1 643 | -64 |
| Stab Barn och utbildning | | | |
| INTÄKTER | 0 | 0 | 0 |
| KOSTNADER (-) | -12 651 | -11 956 | 695 |
| NETTOKOSTNADER (-) | -12 651 | -11 956 | 696 |
| IT Barn och utbildning | | | |
| INTÄKTER | 365 | 383 | 17 |
| KOSTNADER (-) | -1 401 | -975 | 425 |
| NETTOKOSTNADER (-) | -1 036 | -593 | 443 |
| Kostverksamhet | | | |
| INTÄKTER | 9 523 | 9 945 | 422 |
| KOSTNADER (-) | -9 093 | -9 872 | -780 |
| NETTOKOSTNADER (-) | 430 | 72 | -358 |
| SKOLSKJUTS ALLA VERKSAMHETER | Budget period | Utfall period | Avvikelse period |
| INTÄKTER | 0 | 0 | 0 |
| KOSTNADER (-) | -2 616 | -2 669 | -53 |
| NETTOKOSTNADER (-) | -2 616 | -2 669 | -53 |



| INVESTERINGAR | Budget helår | Utfall period | Avvikelse period |
|-------------------------|---------------------|----------------------|-------------------------|
| Skärmar Mariedalsskolan | 0 | -287 | 287 |
| Skärmar Arenaskolan | 0 | -349 | 349 |
| Budget 2024 | -1 000 | 0 | -1 000 |
| SUMMA | -1 000 | -636 | -364 |

Analys av periodens resultat och investeringsutgifter:

Barn- och utbildningsförvaltningen har ett negativt resultat på 1 550 tkr för perioden januari-mars. Underskottet beror till största del på högre personalkostnader jämfört med budget, detta på grund av ökat behov av särskilt stöd till barn/elever i förskola och grundskola. Underskottet kan även förklaras av högre kostnader för skolmat för perioden.

KÄRNVERKSAMHETER

Förskolan har en negativ avvikelse på 1 839 tkr för perioden. Det beror på högre personalkostnader i jämförelse med periodbudget. Det beror dels på resurser till barn i behov av extra stöd men även på grund av en högre volym av barn under våren än budgeterat genomsnitt på helår (periodisering av personalbudget är i 1/12) vilket ökar kostnaderna. Underskottet beror även på högre kostnader för skolmat för perioden på grund av högre volymer. **Fritidshem** har ett överskott på 337 tkr vilket beror på lägre personalkostnader. Verksamheten **förskoleklass** följer budgeterade intäkter och kostnader och redovisar ett positivt periodresultat med 2 tkr. **Grundskolan** redovisar ett underskott på 844 tkr. Vilket kan förklaras av ökade personalkostnader på grund av resurser till elever i behov av extra stöd, ökade kostnader i interkommunala ersättningar samt ökade volymer av inköp av skolmåltider för perioden. **Anpassad grundskola** har ett mindre underskott på 50 tkr. Anledningen till det är ökat pris per elev i en annan kommun. **Gymnasieskolan** har ett mindre positivt resultat på 6 tkr. **Anpassad gymnasieskola** redovisar ett mindre överskott på 70 tkr som beror på 1 elev mindre än budgeterat under våren. **Vuxenutbildningens fyra verksamheter** har tillsammans ett underskott på 13 tkr vilket kan förklaras av lägre intäkter i form av statsbidrag. **Kulturskolans** periodresultat är negativt med 40 tkr som beror på högre personalkostnader än budget.

STÖDVERKSAMHETER

Nämnden har ett positivt resultat på 40 tkr. **Offentlig service** har ett mindre överskott på 1 tkr. Verksamheten **Stab Barn och utbildning** har ett positivt resultat på 696 tkr. Det förklaras av ett periodöverskott i semesterlöneskuld. Verksamheten **IT Barn och utbildning** har ett överskott på 449 tkr vilket beror på att budget är periodiserad med 1/12 medan fakturaflödet (kostnader) är mer varierande. Verksamheten **kost** har ett underskott på 359 tkr för perioden vilket främst beror på högre livsmedelskostnader pga. marknadens prisnivå på livsmedel samt ökade personalkostnader. **Investeringar** har ett utfall på 636 tkr för perioden, där Arenaskolan och Mariedalsskolan har fått investeringar i LED-skärmar. **Skolskjuts** för alla verksamheter har ett underskott på 53 tkr vilket beror på högre skolskjutskostnader på verksamheterna anpassad grundskola och anpassad gymnasieskola.



TIMRÅ KOMMUN



| Tjänsteskrivelse | Handläggare | Datum | Diarienummer |
|------------------------------------|----------------|------------|--------------|
| Barn- och utbildningsförvaltningen | Johanna Gerdin | 2024-03-22 | BUN/2023:281 |

Granskning enligt plan för intern kontroll 2024 - Utdrag ur belastningsregistret

Förslag till beslut

Barn- och utbildningsnämnden beslutar:

Informationen läggs med godkännande till handlingarna.

Ärendet

Granskningen avser kontroll av att personal har lämnat in utdrag ur belastningsregistret innan undertecknandet av anställningsavtalet enligt skollagens (2010:800) 2 kap 31-33 §§.

Kontroll har gjorts av samtlig personal som har nyanställts under perioden 24-01-01 - 2024-02-29. Anställningarna avser vikarier för enstaka timmar, längre vikariat samt anställda på tillsvidare tjänst.

Granskningen visar att det i alla fall var begärt och uppvisat utdrag ur belastningsregistret.

Ärendets tidigare behandling

BUN §119 Granskning enligt plan för intern kontroll 2023 - Utdrag ur belastningsregistret

Beslutsunderlag

Tjänsteskrivelse

Granskning enligt plan för intern kontroll 2024 - Kontroll av utdrag ur belastningsregistret januari - februari.

Protokollsutdrag till:

Chefer BoU

Expedieras digitalt.

Barn- och utbildningsförvaltningen

Ann-Christin Isaksson
Förvaltnings- och skolchef

Barn- och utbildningsnämnden

GRANSKNING AV INTERN KONTROLL

Process/Rutin

Kontroll belastningsregistret

Tidpunkt för kontroll

Datum 24-03-28

Period som granskats

24-01-01 - 24-02-29

Granskningsmetod

Kontroll huruvida chef har granskat utdrag ur belastningsregistret via notering i system och samtal med chef.

Resultat/Iakttagelser

Granskningen visar att det i alla fall var begärt och uppvisat utdrag ur belastningsregistret.

Förslag till åtgärd

Ingen åtgärd.

Finns dokumenterad rutinbeskrivning för processen/rutinen?

Ja

Nej

Om ja, fungerar rutinen enligt rutinbeskrivningen?

Ja

Nej

Behöver rutinbeskrivningen utvecklas?

Ja

Nej

Om ja, ange på vilket sätt:

Om rutinbeskrivning eller liknande saknas, finns det behov av att upprätta en sådan?

Ja

Nej

Barn- och utbildningsförvaltningen

Madeleine Sandgren, HR-strateg
Granskningsansvarig



Tjänsteskrivelse

Handläggare

Datum

Diarienummer

Barn- och
utbildningsförvaltningen

Johanna Gerdin

2024-03-20

BUN/2023:281

Granskning enligt plan för internkontroll 2024 - Näringsriktiga måltider

Förslag till beslut

Barn- och utbildningsnämnden beslutar:

Godkänna informationen och lägga den till handlingarna.

Ärendet

Skolmåltiderna granskas genom utdrag ur kostsystemet Matilda.
Näringsanalys för period 15/1- 9/2, v3 - v6, 2024
(Normal) kost, Vegetarisk kost, Laktosfri kost och Glutenfri kost.

I detta är dryck, smörgås+ smörgåsmargarin, råkostbuffé, tillbehör som sylt, ketchup,
hamburgerbröd, tortilla med mera medräknat till respektive kost.
Dryck: mellanmjölk och laktosfri mellanmjölk.

Ärendets tidigare behandling

BUN §122 Intern kontroll 2023 - näringsriktiga måltider

Beslutsunderlag

Tjänsteskrivelse

Analys normal kost

Analys vegetarisk kost

Analys laktosfri kost

Analys glutenfri kost

Protokollsutdrag till:

Kostchef

Expedieras digitalt.

Barn- och utbildningsförvaltningen

Ann-Christin Isaksson

Förvaltnings- och skolchef

Näringsanalys av Matsedel

Period: 2024-01-15 - 2024-02-11 Norm: Bra mat i skolan 10-12 år (NNR 2013)
 Matsedlar: Skola NÄ+KALKYL
 Serveringstillfällen: Lunch
 Alternativ: Huvudkomp, Po/pa/ri, Sås/dressi, Dryck, Råkost, Bröd+marg, Tillbehör

Utfall:

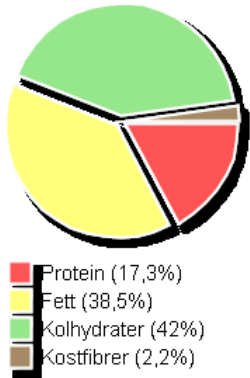

Norm:

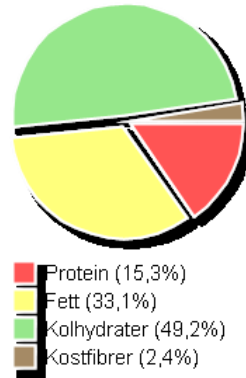

| Energi | Näringsämne | Mängd Enhet | Norm Enhet | Norm % |
|---------------------|------------------|-------------|-------------|--------|
| | Energi | 3,259.48 kJ | 2700 kJ | 121 |
| | Energi | 779.03 kcal | 645.32 kcal | 121 |
| Energigivande | Näringsämne | Mängd Enhet | Norm Enhet | Norm % |
| | Protein | 34.01 g | 24 g | 142 |
| | Fett | 33.61 g | 23 g | 146 |
| | Kolhydrater | 82.43 g | 77 g | 107 |
| | Kostfibrer | 9.12 g | 8 g | 114 |
| | Näringsämne | Mängd Enhet | Norm Enhet | Norm % |
| | Salt | 3.04 g | 1.8 g | 169 |
| Fett | Näringsämne | Mängd Enhet | Norm Enhet | Norm % |
| | Mättat fett | 11.61 g | 7 g | 166 |
| | Fleromättat fett | 4.61 g | 5.5 g | 84 |
| Fettlösl. Vitamin | Näringsämne | Mängd Enhet | Norm Enhet | Norm % |
| | Vitamin D | 5.78 µg | 3 µg | 193 |
| Vattenlösl. Vitamin | Näringsämne | Mängd Enhet | Norm Enhet | Norm % |
| | Folat | 114.55 µg | 60 µg | 191 |
| | Vitamin C | 38.66 mg | 15 mg | 258 |
| Mineralämnen | Näringsämne | Mängd Enhet | Norm Enhet | Norm % |
| | Järn | 2.35 mg | 3.3 mg | 71 |

Näringsanalys av Matsedel

Period: 2024-01-15 - 2024-02-11 Norm: Bra mat i skolan 10-12 år (NNR 2013)
Matsedlar: Skola NÄ+KALKYL
Serveringstillfällen: Lunch
Alternativ: Vegetarisk, Dryck, Råkost, Bröd+marg, Tillbehör

Utfall:

Norm:

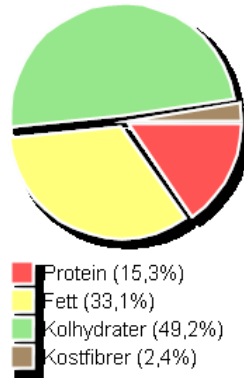
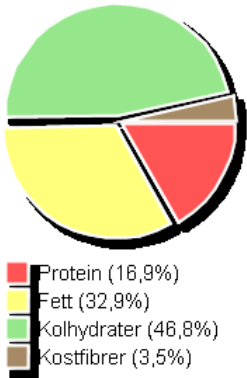

| Energi | Näringsämne | Mängd Enhet | Norm Enhet | Norm % |
|---------------------|------------------|-------------|-------------|--------|
| | Energi | 2,945.88 kJ | 2700 kJ | 109 |
| | Energi | 704.08 kcal | 645.32 kcal | 109 |
| Energigivande | Näringsämne | Mängd Enhet | Norm Enhet | Norm % |
| | Protein | 30.02 g | 24 g | 125 |
| | Fett | 26.01 g | 23 g | 113 |
| | Kolhydrater | 83.32 g | 77 g | 108 |
| | Kostfibrer | 13.03 g | 8 g | 163 |
| | Näringsämne | Mängd Enhet | Norm Enhet | Norm % |
| | Salt | 3.03 g | 1.8 g | 168 |
| Fett | Näringsämne | Mängd Enhet | Norm Enhet | Norm % |
| | Mättat fett | 8.58 g | 7 g | 123 |
| | Fleromättat fett | 3.71 g | 5.5 g | 67 |
| Fettlösl. Vitamin | Näringsämne | Mängd Enhet | Norm Enhet | Norm % |
| | Vitamin D | 5.29 µg | 3 µg | 176 |
| Vattenlösl. Vitamin | Näringsämne | Mängd Enhet | Norm Enhet | Norm % |
| | Folat | 161.3 µg | 60 µg | 269 |
| | Vitamin C | 41.41 mg | 15 mg | 276 |
| Mineralämnen | Näringsämne | Mängd Enhet | Norm Enhet | Norm % |
| | Järn | 2.7 mg | 3.3 mg | 82 |

Näringsanalys av Matsedel

Period: 2024-01-15 - 2024-02-11 Norm: Bra mat i skolan 10-12 år (NNR 2013)
Matsedlar: Skola NÄ+KALKYL
Serveringstillfällen: Lunch
Alternativ: Laktosfri m tillb, Lfdryck,marg,rå

Utfall:

Norm:

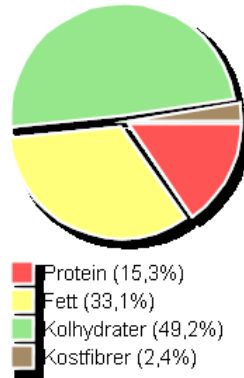
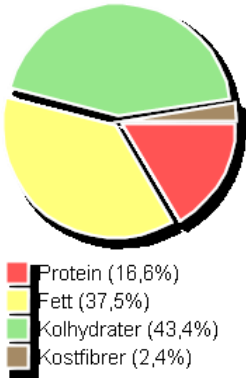

| Energi | Näringsämne | Mängd Enhet | Norm Enhet | Norm % |
|---------------------|------------------|-------------|-------------|--------|
| | Energi | 3,017.39 kJ | 2700 kJ | 112 |
| | Energi | 721.17 kcal | 645.32 kcal | 112 |
| Energigivande | Näringsämne | Mängd Enhet | Norm Enhet | Norm % |
| | Protein | 30.01 g | 24 g | 125 |
| | Fett | 30.11 g | 23 g | 131 |
| | Kolhydrater | 78.45 g | 77 g | 102 |
| | Kostfibrer | 9.25 g | 8 g | 116 |
| | Näringsämne | Mängd Enhet | Norm Enhet | Norm % |
| | Salt | 2.79 g | 1.8 g | 155 |
| Fett | Näringsämne | Mängd Enhet | Norm Enhet | Norm % |
| | Mättat fett | 10.04 g | 7 g | 143 |
| | Fleromättat fett | 4.49 g | 5.5 g | 82 |
| Fettlösl. Vitamin | Näringsämne | Mängd Enhet | Norm Enhet | Norm % |
| | Vitamin D | 4.48 µg | 3 µg | 149 |
| Vattenlösl. Vitamin | Näringsämne | Mängd Enhet | Norm Enhet | Norm % |
| | Folat | 112.18 µg | 60 µg | 187 |
| | Vitamin C | 35.34 mg | 15 mg | 236 |
| Mineralämnen | Näringsämne | Mängd Enhet | Norm Enhet | Norm % |
| | Järn | 2.46 mg | 3.3 mg | 75 |

Näringsanalys av Matsedel

Period: 2024-01-15 - 2024-02-11 Norm: Bra mat i skolan 10-12 år (NNR 2013)
Matsedlar: Skola NÄ+KALKYL
Serveringstillfällen: Lunch
Alternativ: Glutenfri m tillb, GF bröd, dryck, rå

Utfall:

Norm:

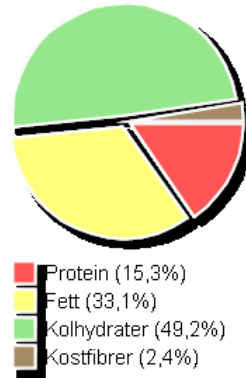
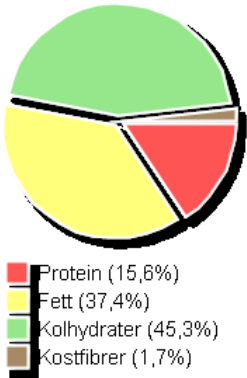

| Energi | Näringsämne | Mängd Enhet | Norm Enhet | Norm % |
|---------------------|------------------|-------------|-------------|--------|
| | Energi | 2,961.16 kJ | 2700 kJ | 110 |
| | Energi | 707.74 kcal | 645.32 kcal | 110 |
| Energigivande | Näringsämne | Mängd Enhet | Norm Enhet | Norm % |
| | Protein | 27.55 g | 24 g | 115 |
| | Fett | 29.3 g | 23 g | 127 |
| | Kolhydrater | 79.91 g | 77 g | 104 |
| | Kostfibrer | 6.39 g | 8 g | 80 |
| | Näringsämne | Mängd Enhet | Norm Enhet | Norm % |
| | Salt | 2.81 g | 1.8 g | 156 |
| Fett | Näringsämne | Mängd Enhet | Norm Enhet | Norm % |
| | Mättat fett | 9.94 g | 7 g | 142 |
| | Fleromättat fett | 4.17 g | 5.5 g | 76 |
| Fettlösl. Vitamin | Näringsämne | Mängd Enhet | Norm Enhet | Norm % |
| | Vitamin D | 5.08 µg | 3 µg | 169 |
| Vattenlösl. Vitamin | Näringsämne | Mängd Enhet | Norm Enhet | Norm % |
| | Folat | 110.21 µg | 60 µg | 184 |
| | Vitamin C | 37.65 mg | 15 mg | 251 |
| Mineralämnen | Näringsämne | Mängd Enhet | Norm Enhet | Norm % |
| | Järn | 3.83 mg | 3.3 mg | 116 |



| Tjänsteskrivelse | Handläggare | Datum | Diarienummer |
|------------------------------------|-----------------------|------------|--------------|
| Barn- och utbildningsförvaltningen | Ann-Christin Isaksson | 2024-03-25 | BUN/2024:122 |

Paviljonger Timrå gymnasium

Förslag till beslut

Barn- och utbildningsnämnden beslutar:

Meddela kultur- och tekniknämnden behovet av att snarast inrätta paviljonger vid Timrå gymnasium för att kunna ta emot elever hösten 2024.

Ärendet

Idag är läget på Timrå gymnasium mycket ansträngt lokalmässigt. Idag går 91 elever i årskurs 3 och lämnar Timrå gymnasium våren 2024. Till höstens årskurs 1 har vi 131 antagna i första omgången (151 förstahandssökande men alla kommer inte in på sitt val). Detta plus förändringar i våra styrdokument gör att nuvarande lokaler inte räcker till.

Timrå gymnasium har till hösten 51 sökande från andra kommuner.

Beslutsunderlag

Tjänsteskrivelse

Protokollsutdrag till:

Kultur- och tekniknämnden

Expedieras digitalt.

Barn- och utbildningsförvaltningen

Ann-Christin Isaksson
Förvaltnings- och skolchef



| Tjänsteskrivelse | Handläggare | Datum | Diarienummer |
|------------------------------------|----------------|------------|--------------|
| Barn- och utbildningsförvaltningen | Johanna Gerdin | 2024-03-26 | BUN/2023:177 |

Månadsrapport - Anmälan av elevfrånvaro i grund- och gymnasieskola

Förslag till beslut

Barn- och utbildningsnämnden beslutar:

Rapporten läggs med godkännande till handlingarna.

Ärendet

Nämnden får löpande ta del av månadsrapporter med frånvarostatistik från de olika grundskolorna och för gymnasieskolan under aktuellt läsår.

Beslutsunderlag

Tjänsteskrivelse
Månadsrapport elevfrånvaro

Barn- och utbildningsförvaltningen

Ann-Christin Isaksson
Förvaltnings- och skolchef

Frånvaro läsåret 23/24 Per månad och skola

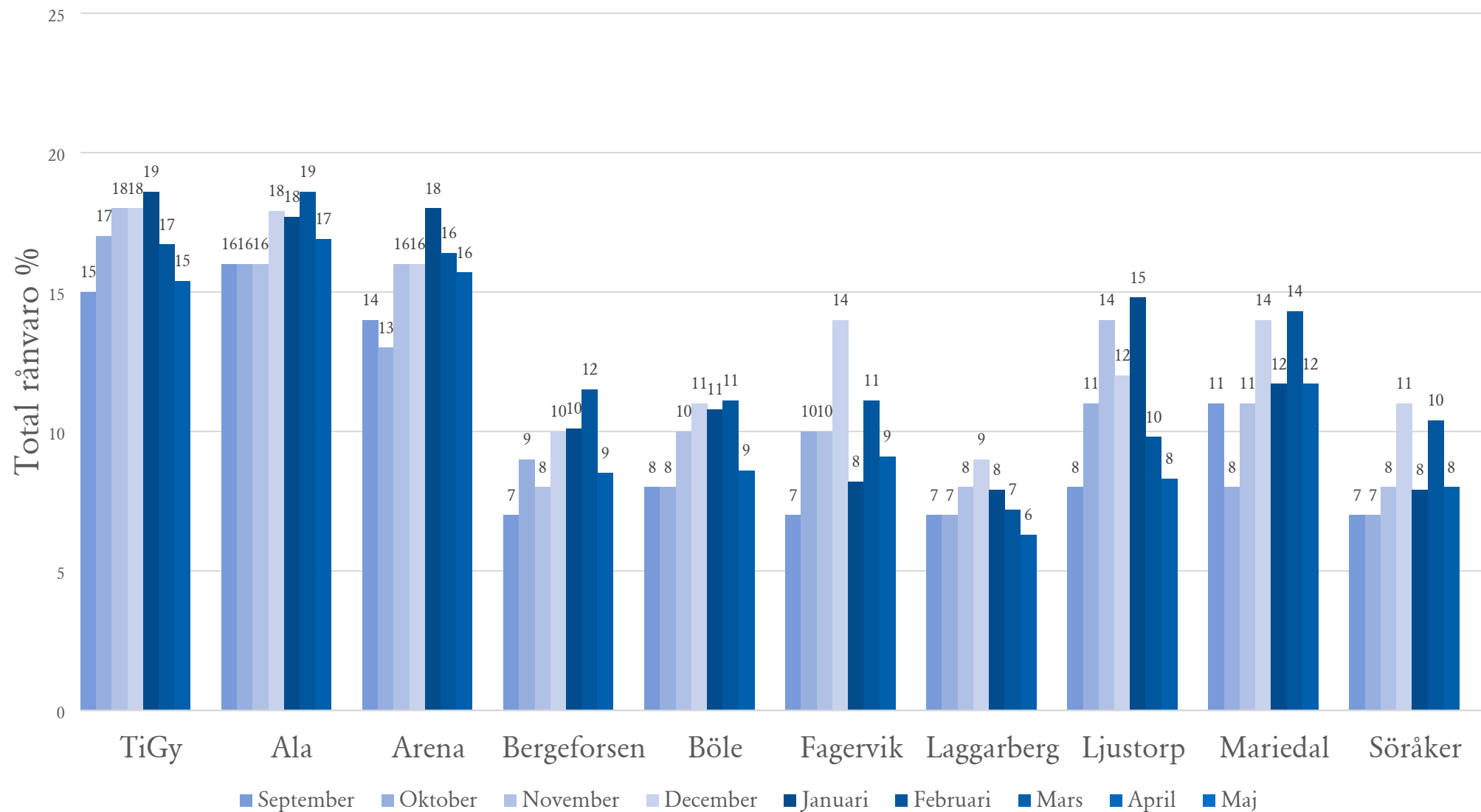



Tjänsteskrivelse

Barn- och
utbildningsförvaltningen

Handläggare

Cecilia Edlund

Datum

2024-03-21

Diarienummer

BUN/2023:175

Månadsrapport - Incidenter kränkande behandling mars 2024

Förslag till beslut

Barn- och utbildningsnämnden beslutar:

Lägga rapporten med godkännande till handlingarna.

Ärendet

Skollagen kap 6 § 10:

”En rektor som får kännedom om att ett barn eller en elev anser sig ha blivit utsatt för kränkande behandling i samband med verksamheten är skyldig att anmäla detta till huvudmannen. Huvudmannen är skyldig att skyndsamt utreda omständigheterna kring de uppgivna kränkningarna och i förekommande fall vidta de åtgärder som skäligen kan krävas för att förhindra kränkande behandling i framtiden”.

Här får nämnden löpande ta del av månadsrapporter med statistik för inskickade ärenden av kränkande behandling under aktuellt läsår, från förskola, grundskola, anpassad grundskola och gymnasieskola.

Beslutsunderlag

Tjänsteskrivelse

Månadsrapport kränkande behandling

Barn- och utbildningsförvaltningen

Ann-Christin Isaksson

Förvaltningschef och skolchef

Kränkande Behandling Incident Läsåret 2023/2024 Ny anmälan per månad och skolform

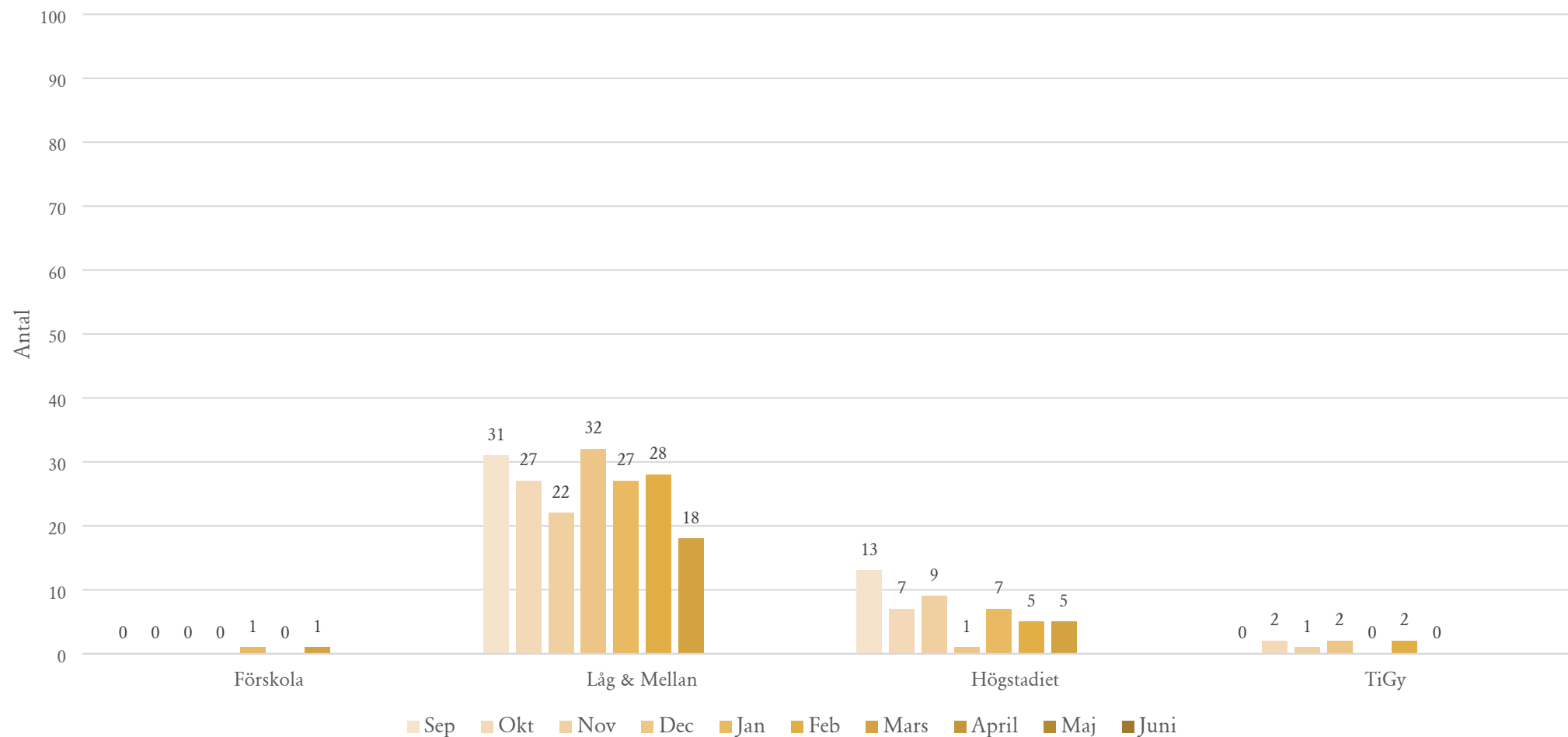

| Tjänsteskrivelse | Handläggare | Datum | Diarienummer |
|------------------------------------|----------------|------------|--------------|
| Barn- och utbildningsförvaltningen | Johanna Gerdin | 2024-03-25 | BUN/2024:7 |

Anmälan om informationsärenden april

Förslag till beslut

Barn- och utbildningsnämnden beslutar:

Anmälan läggs till handlingarna.

Ärendet

Inkomna informationsärenden från föregående redovisning 2024-03-13.

1. Statsbidrag Läslyftet 2024/2025. Beslut om avslag på grund av lagändring.
BUN/2024:89
2. Förvaltningsrätten - avslag på överklagan om skolskjuts
BUN/2024:47, BUN/2024:48
3. Klagomål och svar gällande ledighetsansökan Söråkers skola
BUN/2024:58
4. Klagomål och svar gällande Arenaskolan
BUN/2024:86
5. Klagomål och svar - vattenläcka Söråkers skola
BUN/2024:107
6. Skolinspektionen - Tematisk kvalitetsgranskning våren och hösten 2024 Timrå gymnasium
BUN/2024:102
7. Transpoststyrelsen - Tillsynsinformation till huvudman gällande förarprovning vid Timrå gymnasium
BUN/2024:112
8. Skolverket - beviljad ansökan för statsbidrag för stärkt kunskapsutveckling 2024
BUN/2024:3
9. Avtal NIU Hälsinglands utbildningsförbund
BUN/2024:125
10. Klagomål och svar gällande sammanslagning av förskolor sommaren 2023
BUN/2024:111
11. Klagomål och svar gällande skolläkare
BUN/2024:106
12. Skolverket - beviljad ansökan för statsbidrag Omsorg under kvällar, nätter och helger 2024
BUN/2024:87

13. Avstängning av elev Arenaskolan
BUN/2024:128
14. Protokollsutdrag Kultur och teknik - återsrapportering av lokalresursplan
BUN/2024:127
15. Protokollsutdrag Kultur och teknik - tillhörighet Kulturskolan
BUN/2024:126

Beslutsunderlag

Tjänsteskrivelse

Barn- och utbildningsförvaltningen

Ann-Christin Isaksson
Förvaltningschef



| Tjänsteskrivelse | Handläggare | Datum | Diarienummer |
|------------------------------------|----------------|------------|--------------|
| Barn- och utbildningsförvaltningen | Johanna Gerdin | 2024-04-03 | BUN/2024:8 |

Redovisning av delegationsbeslut

Förslag till beslut

Barn- och utbildningsnämnden beslutar:
Informationen läggs till handlingarna.

Ärendet

Rapport av delegationsbeslut för aktuell period.

| Beslutsnummer | Beslutsdatum | Beskrivning | Delegat |
|------------------|--------------|---|----------|
| BUN DEL/2024 § 9 | 2024-03-22 | Mottagande i anpassad gymnasieskola | Skolchef |

Beslutsunderlag

Tjänsteskrivelse